

PRINCIPALES NOVEDADES (I)



RESPECTO A LOS requisitos de acceso



► **BENEFICIARIOS:** Clubes deportivos andaluces
Secciones deportivas andaluzas
Sociedades anónimas andaluzas



► **LÍMITE MÁXIMO:** **2 equipos** por modalidad deportiva y entidad



► **FORMATO:** Competición **tipo liga nacional NO profesional de categoría absoluta** con al menos dos niveles de competición, máximo y submáximo y sistema de ascenso y descenso entre niveles

EXCEPCIÓN en liga tradicional

- dirigida a **personas con discapacidad**
- de **deportes colectivos con un único grupo**
Mínimo 6 equipos



► **REQUISITOS:**

- realizar **al menos un desplazamiento** fuera de Andalucía
- **competir con equipos de otra comunidad** autónoma
- mínimo de **dos jornadas con diferente fecha y lugar**
- deben competir **agrupados en un mismo nivel**
- deben estar **inscritos en el RAED**
- deben **haber participado en competición oficial de categoría absoluta al menos un año antes**



RESPECTO A LOS criterios de valoración



► Se valorará adicionalmente la participación en **competiciones europeas de clubes**

50%

► Se podrá aplicar hasta un **50% de factor de corrección:**



• Entre equipos del mismo club **coincidentes en fechas, lugar o sede** de competición



• Cuando el **formato** de competición sea **derivado de otras competiciones** con distintas denominaciones

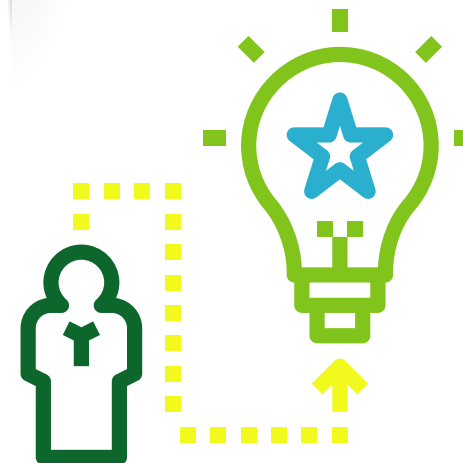

PRINCIPALES NOVEDADES (II)



RESPECTO A LOS gastos subvencionales

SE MANTIENEN LOS MISMOS CONCEPTOS SUBVENCIONALES



SE INCLUYE

uso de **espacios deportivos y gimnasio**, para el entrenamiento y la competición

Los gastos admitidos podrán suponer **un máximo del 20% de la cuantía subvencionable** en concepto de:

- **equipación** deportiva y su serigrafía (nombre y número)
- indicación de **“actividad subvencionada por la Administración de la Junta de Andalucía”**



SE EXCLUYE

el **gasto de combustible en los desplazamientos**

- EXCEPTO** dentro del territorio nacional
- **transporte** en servicio **público**
 - **alquiler de vehículos**



Si está expresamente exigido por el reglamento de la competición

- material deportivo fungible
- adecuación del espacio deportivo
- Reparación del material deportivo **en competiciones exclusivas para personas con discapacidad**
- Servicios médicos y material fungible médico-sanitario
- Licencias deportivas de los integrantes del equipo subvencionado



SE SIMPLIFICA Y REDUCE

RESPECTO A LA documentación y justificación



NO ES NECESARIO presentar la siguiente documentación:

- Calendario de competición
- NIF de la entidad
- Certificario bancario
- DNI
- Certificado de estar al corriente en la S.S.
- Certificado de inexistencia de inscripción como empresario



SÍ ES NECESARIO:

- **Presentar la documentación a través de medios telemáticos**
<https://juntadeandalucia.es/servicios/procedimientos/detalle/24963.html>
- Toda la documentación adjunta deberá estar firmada por la persona que ostente la representación legal mediante el certificado digital correspondiente



Solo deberán aportar justificantes de gasto aquellas **entidades deportivas** beneficiarias por un **importe igual o superior a 60.000 euros** o bien que hayan sido requeridas para aportarlos en base a la técnica de muestreo.



Podrán presentar **copias digitalizadas**

por los propios interesados de los justificantes del gasto y de los documentos acreditativos del pago.